Jubileu de 100 Anos

Paróquia Santo Antônio do Embaré e Presença dos Frades Capuchinhos

Basílica menor de Santo Antônio Embaré

Solenidade de Cristo Rei do Universo 2022

MISSA DIOCESANA

Dia 20 de novembro - 9h

LOCAL: Arena Santos
Avenida Rangel Pestana, 184

DEVOÇÃO MARCA DIA DE NOSSA SENHORA APARECIDA

Agitando bandeirolas e cantando com fervor, os fiéis, que lotaram a Basílica do Embaré, receberam a imagem de Nossa Senhora da Conceição Aparecida para a solenidade do Dia da Padroeira do Brasil. Não faltou devoção. A missa solene, celebrada pelo pároco e reitor frei Paulo Henrique Romêro e co-celebrada por frei Alonso Aparecido Pires, contou com procissão pelas ruas do bairro, onde a vizinhança acompanhava a manifestação das sacadas e jardins. Os devotos, seguindo o andor ricamente ornamentado por frei Antônio Eduardo Valvassori, cantaram e rezaram durante todo o trajeto.

"Ter uma padroeira é ter uma intercessora junto a Deus". Com essa frase dita durante a homilia, Frei Alonso ressaltou a importância da festa para o Brasil e fortaleceu a fé e a esperança dos devotos da Mãe querida. Relembrando a história, o religioso descreveu como a pequena imagem de Nossa Senhora Aparecida foi, em 1717, resgatada das águas do Rio Paraíba, quando três pescadores, preocupados por não capturar nenhum peixe há dias, trouxeram na rede o corpo da imagem e depois sua cabeça. Seguiu-se então uma pescaria copiosa e, em agradecimento à Nossa Senhora da Conceição Aparecida, veio a posterior construção de uma capela para a santa. Procurada ao longo dos anos por peregrinos que conseguiram milagres, ganhou fama, mas só em 1930 foi proclamada padroeira do Brasil.

Destacando a primeira leitura do dia, do Livro de Ester, e o Evangelho sobre as bodas de Caná, Frei Alonso demonstrou importantes características de Nossa Senhora. Ele explicou que Ester é ali apresentada como a mãe e defensora da vida, característica que se destaca também na figura da mãe de Jesus. Já o casamento, na Bíblia, tem símbolos importantes: primeiro da vida, da alegria e também da aliança que Deus faz com a humanidade. "O vinho das bodas de Caná é o símbolo de todas as graças de Deus, sobretudo a que recebemos a pessoa de Nosso Senhor Jesus Cristo, nosso salvador", proseguiu. O religioso explicou que o vinho, além da alegria, representa a esperança de vida nova. Em determinado momento do casamento, o vinho acabou e foi Maria quem percebeu o ocorrido e encaminhou a situação de forma que seu filho transformasse água em vinho. Esta passagem é abordada pelo evangelista para destacar qualidades da mãe de Jesus, como sensibilidade e confiança. Ela se mostra como mãe sempre presente, sensível, atenta às necessidades de seus filhos. Frei Alonso exaltou que a maior alegria de Maria é que seus filhos sejam livres, dignos, honestos e herdeiros do reino de Deus. Por estas qualidades todas, são mais de 1.300 títulos dados pelo mundo à mãe querida do povo brasileiro, entre eles Maria do Socorro, dos Navegantes, do Perpétuo Socorro. No Brasil, o título mais importante é Nossa Senhora da Conceição Aparecida.

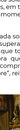

INTERCESSÃO DE MARIA

"Nesse mês de outubro, mês do rosário de Nossa Senhora, mais uma vez queremos renovar a sua maternal intercessão pelas nossas necessidades, pedindo a ela, num momento tão difícil da história como vivemos agora, que a Mãe de Deus e nossa mãe rogue por todos e cada um de nós junto a seu filho Jesus", disse o frei. Para esclarecer, ele destacou a certeza de que quem faz o milagre é Jesus, Deus verdadeiro de Deus verdadeiro, "mas recorremos à mãe de Deus para recebermos a graça de que nós mais necessitamos". Citou também o ditado popular "Pede à mãe que o filho atende".

"Façam tudo o que Ele disser". A citação de Maria mostra que ela é aquela que confia em Jesus e nos leva até Ele. Diante disso, o religioso explicou que a chave para solucionar todos os problemas é obedecer a Jesus, viver os mandamentos de Deus e ensinar, testemunhar, esses mandamentos. E disse que talvez seja isso que esteja faltando para que encontremos a alegria de viver e um sentido maior para nossas vidas. "Queremos pedir a Maria nesta solenidade que ela nos ensine a ter confiança, esperança em Jesus, em todos os momentos e situações da nossa vida, sobretudo nos momentos mais difíceis", disse.

Frei Alonso deixou claro que, sem Deus, nada somos, por isso Maria nos ensina a ter sintonia com Deus e a superar as dificuldades e sofrimentos. "Ela é o exemplo de mulher que todos nós queremos seguir. Queremos pedir a Nossa Senhora que ela nos ajude a compreender, da mesma forma que ela compreendeu, que Jesus é o Emanuel, o Deus conosco para sempre", reiterou.

SENHOR FAZEI-ME INSTRUMENTO DE VOSSA PAZ

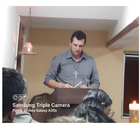

No ano do centenário de nossa paróquia e da presença dos frades capuchinhos da ordem menor, celebrar nosso Pai Seráfico, para nós que amamos São Francisco, é um momento especial para refletimos sobre seu exemplo de amor e da busca pela paz.
No dia 3 de outubro recordamos o trânsito de São Francisco. Nesta cerimônia, presidida pelo ministro da Ordem Franciscana Secular, Raphael Rodrigues Taboada, meditamos sobre a morte de Francisco. Raphael contou que a morte do santo foi uma experiência muito forte da presença de Deus em sua vida, porque ele acolheu a morte como uma irmã.
Ele explicou que Francisco foi um homem pacificador e morreu em paz sem nenhum bem, como o fez durante toda a sua vida, e assim nos ensina que este é o caminho; quanto mais renunciamos às nossas vontades e as adequamos às vontades de Deus, tudo aquilo que é amargo se torna doce.
"A vida franciscana traz a verdadeira alegria. Que ao festejarmos São Francisco, iniciando com a celebração do seu trânsito, possamos crescer na vida cristã seguindo o exemplo deste grande santo", concluiu.

4 DE OUTUBRO

Por seu amor e respeito pela natureza e pelos animais, São Francisco é o protetor da ecologia. No dia que recordarmos sua vida, as igrejas realizam a bênção dos animais, num gesto de exaltar o carinho que Francisco dedicava a todas as criaturas de Deus. No Embaré, a cerimônia conduzida pelo nosso pároco e reitor, Frei Paulo Henrique Romêro, contou com a presença de inúmeros fiéis que, com muito amor e fé, trouxeram seus animais de estimação para receber a bênção de São Francisco.
Encerrando as comemorações do nosso Pai Seráfico, foi celebrada missa solene presidida por Frei Paulo e co-celebrada por Frei Alonso Aparecido Pires e pelo Padre Antônio Paulo Ferreira de Castilho.

Ao iniciar sua homilia, frei Alonso lembrou que outubro é o mês dedicado às missões, citou Santa Terezinha do Menino Jesus, padroeira das missões, e destacou que a liturgia do dia celebrava o grande missionário da Paz. Dedicou sua meditação às irmãs Suheir Kamal Genena e Maristella F. L. de Sousa que na cerimônia, após a homilia, fizeram a sua profissão solene e definitiva na Ordem Franciscana Secular.

O religioso explicou que a vocação missionária de São Francisco foi iluminada sobretudo pela preocupação com os infiéis, que era a mesma da Igreja de sua época. Só que diferentemente da Igreja que tentava converter com a cruzada armada, São Francisco propunha um programa pacífico de evangelização iluminada apenas no mais puro desejo de salvar as almas que Cristo tanto amou.
"São Francisco nos convida a viver hoje como missionários da paz, assim como viveu Santa Terezinha. O mundo necessita que sejamos instrumentos da paz e por isso Francisco e Terezinha nos apontam a direção. Que neste mês missionário possamos nos comprometer com a missão do Senhor de anunciarmos a paz e sermos missionários onde quer que estejamos", destacou.
O frei explicou que o compromisso missionário de Francisco foi marcado pela vivência da fraternidade universal. Todo batizado é um discípulo missionário. Todo batizado é chamado a ser no mundo sinal do amor de Deus, a ser sal da terra e luz do mundo.
Frei Alonso deixou claro que Cristo nos diz que devemos partilhar o que somos e o que temos. E que o testemunho de Francisco é um canto de esperança no decorrer dos séculos.

DIA 08 DE OUTUBRO: DIA DO NASCITURO

Humberto e Andreia
Basílica Menor de Santo Antônio do Embaré Casal Coordenador Pastoral Familiar

No dia 08 de outubro a Igreja comemora o Dia do Nascituro. Uma data importante para todos nós, cristãos católicos, e que reforça o nosso compromisso com o dom da vida e importância de valorizá-la e defendê-la como o bem mais precioso da humanidade.

Neste mesmo dia, na missa das 20h, as gestantes que participaram dos Encontros para Gestantes, promovidos pela Pastoral Familiar, todas as demais gestantes e as mulheres de nossa paróquia, que possuem o firme desejo da maternidade, foram acolhidas simbolicamente com uma bênção especial e a Oração do Nascituro realizadas por nosso Pároco Frei Paulo.

É sempre bom recordar que somos todos filhos de Deus e a ofensa à vida se equipara à ofensa a Deus. Deus não esquece nem abandona nenhum de seus filhos e nos conhece desde antes de nos formarmos no ventre materno.

Uma nova vida deve ser sinônimo de alegria, renovação. Contudo, num mundo de tantas diferenças e injustiças, sabemos que a realidade de uma gestação nem sempre é sinônimo de alegria e renovação. Quantas mulheres, no Brasil e no mundo, enfrentam situações muito duras e nas quais o aborto lhes parece como uma solução rápida para as suas mais profundas angústias, particularmente quando a vida, que cresce em seu ventre, surge de um contexto de violência ou de extrema pobreza?

Infelizmente ainda faltam políticas públicas e muita consciência e ação social. Portanto, cabe a cada um nós, cristãos católicos, conjuntamente defendermos a vida, fazermos a nossa parte na construção de um mundo justo e exigirmos das autoridades que efetivamente cumpram o papel para o qual foram designadas.
E que o Espírito Santo e Maria, Nossa Mãe, sob o título de Nossa Senhora Aparecida, nos iluminem e nos guiem na missão de sermos promotores da vida!

SETEMBRO – MÊS DA BIBLIA

Ariane Zoby
(Coordenadora Geral da IVC)

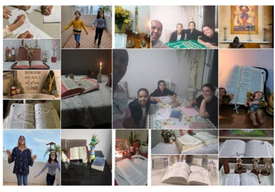

Pelo 3º ano consecutivo, o longo de todo o mês de setembro, realizamos nossa tradicional Gincana Bíblica de modo on line. Ao invés de um único dia presencial, reunindo somente crianças e jovens, damos ênfase à importância de que toda a família se reúna em torno das Sagradas Escrituras, num momento especial de encontro com Deus.
Foi um trabalho conjunto entre as pastorais da Iniciação à Vida Cristã, da Juventude e o Ministério dos Coroinhas. Crianças, jovens e adultos evangelizando seus familiares e repetindo o Gesto Concreto de todos os anos – a doação de alimentos – para ajudar a diminuir um pouco a fome de um número cada vez maior de pessoas, levando uma luz de esperança de que dias melhores virão.

Foram mais de 400 itens arrecadados! Que Deus retribua em dobro a cada um que participou ativamente dessa Gincana! Que abençoe abundantemente a todo aquele que ouviu a voz de Jesus a ordenar: <<Dai-lhes vós mesmos de comer>> (Mc 6,37). É na partilha e na solidariedade que o Milagre da Multiplicação dos Pães verdadeiramente acontece!

Deus seja louvado!

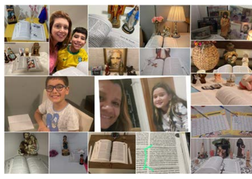

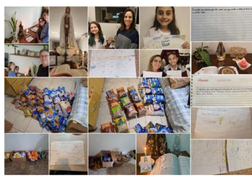

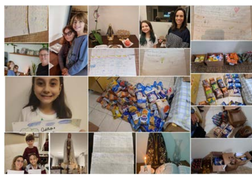

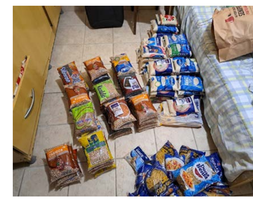

"DÍZIMO: FIDELIDADE, AMOR E GRATIDÃO."

Eliane Nunes
Agente da Pastoral do Dízimo

Dízimo, é um compromisso que assumimos com Deus.
Essa fidelidade cuida/ajuda na manutenção, despesas da igreja e também nas cestas básicas das famílias assistidas.
Dízimo, é um ato de amor, de generosidade.

Dízimo, é a oportunidade de devolver com honra tudo o que Deus tem nos abençoado.

Em Atos dos Apóstolos 20,35 Deus nos ensina a graça de dar. Que o Espírito Santo pela intercessão de Nossa Senhora Aparecida nos conceda a graça da doação e prosperidade em todos os sentidos de nossa vida!
A paz de Jesus e o amor de Maria meus irmãos e irmãs!

ANIVERSARIANTES DO MÊS DE NOVEMBRO

01 - Conceição Rodrigues Pimenta
01 - Arlete Machado
02 - Regina Célia Ricciotti
03 - Leonilda Leonor Bettini da Rocha
03 - Maria De Fátima Paulino
03 - Valéria Lopes da Costa
03 - Isabela Polidório
03 - Daniela de Freitas Melicio
04 - Oswaldo Ferreira Franco
04 - Carlos Batista Lopes
05 - Olga Costa Alves
05 - Maria Teresa de Sousa Figueira
05 - Ana Maria Varandas Pereira
06 - Maria Aparecida Garotti Marques
06 - Sibele Gimenes Martins
06 - Vera Helena M.P.de Mello e Lara
06 - Rosi Elisa Beraldo Bandeira
06 - Helison Ribeiro Dias
07 - Irene Santana da Silva
07 - André Gustavo Inocenti L. Viana
08 - Cacildo José De Andrade
08 - Francisco Balbino Nascimento
08 - Ernani Helcias
08 - Jacinta Neis
09 - Genildes de Freitas
10 - Neyde Oliveira da Silva
10 - Maria Bernadete Martino
11 - Luiz Carlos Miguel Batista
11 - Regina Kátia Moreira da Conceição
12 - Maria de Lourdes Barroso
12 - Kleber José da Costa
13 - Cibele Lopes Da Costa
13 - Alexandre Ostávio Médici Camargo Alves
14 - Oberdan Moreira Elias
14 - Mirian de Caldas Andrade
15 - Maria Anunciação de Jesus Lourenço
15 - Dair Maria de Camargo
15 - Silvana Garcia Inocenti
15 - Marcelo Rodrigo Inocenti L. Viana
16 - Carime Farah Flórido
17 - Hilda Gomes Ferreira
17 - Ronaldo Melo de Lima
17 - Silvia Maria Maluf
19 - José Antonio Coelho
19 - Reinaldo Gomes Ferreira
19 - Mirella de Fátima Fukuda
19 – Fábio dos Santos Cicarini
20 - Maria Aparecida de B. Barbosa
21 - Esther Maria Biagioni Monteiro da Costa
21 – Rosely Saldanha de Melo Silva
21 - Arnaldo Henriques Bandeira Junior
21 - Ariane Zoby
21 - Mariana Roncaroti Farias
22 - Lúcia Solera
22 - Fernanda Heloise Rodrigues Lopes da Silva
23 - Sidnéia Azevedo Paiva
23 - Danniel Costa de O. Santos
23 - Victória Maria Silva de Oliveira
25 - Adolfina Rocha Veiga
25 - Família Console
26 - Regina Lucia Togneri
26 - Lenart Fagundes de Almeida
27 - Maria do Socorro Machado Rodrigues
28 - Zélia Carreira Coelho
29 - Leonice Gonzaga de Andrade
29 - Sidnei Ribeiro de Moraes
29 – Carlos Alves Vasques Jr
29 - Sérgio Domingues de Andrade
29 - Domingos Sávio Leite
30 - Cecília Suzana Menichelli Cruz
30 - Eliete Belisanda dos Santos
30 - Luciana Padeiro Jorge Shilinkert

DIZIMISTAS SORTEADOS NO MÊS DE SETEMBRO:

Antonio Fagner, Enerce G.Martins e Maria Aparecida S.Veiga, foram os contemplados do mês de Setembro.

Enerce Guerra Martins	02/09
Maria Alice M. de Queiroz	05/09
Maria Aparecida S. Veiga	07/09
Antonio Fagner Alves Bezerra	09/09
Sabastião Rodrigues Cunha	21/09
Katia Nineth Porcel Rosales	30/09

UTILIZAÇÃO DO DÍZIMO

Despesa total da Paróquia	**101.748,99**
Dízimo recebido:	**R$ 34.765,09**

Dízimo contribuiu com 34,2% das despesas.

MÊS DE NOVEMBRO

Mirian de Caldas Andrade
Coordenadora da Liturgia

No dia 1ª deste mês, a Igreja celebra a Festa de todos os santos e santas que viveram e testemunharam o amor de Cristo e logo em seguida, no dia 2 celebra o dia dos fiéis defuntos, em que lembramos com saudade de nossos entes queridos que partiram dessa vida ao encontro com o Pai, aproveitamos esse dia para rezarmos por eles, pois como cristãos, é nosso dever orar por todos eles, uma vez que seus pecados precisam ser purificados. Neste dia recordamos que Jesus Cristo venceu a morte e que é a centralidade da fé cristã que a Igreja professa.

E no dia 20 celebramos a Festa do Cristo Rei, antigamente comemorava esta festa no último domingo de outubro, um dia antes da Festa de Todos os Santos, mas com a nova Reforma de 1969, foi transferida para o último domingo do Ano Litúrgico, deixando claro que Jesus Cristo, o Rei, é o propósito de nossa peregrinação aqui na terra.

De acordo com as passagens bíblicas, Jesus Cristo em sua vida terrena foi chamado de Rei em alguns momentos, em sua entrada messiânica em Jerusalém montado em um jumento emprestado (cf. Mt 21,1-11; Mc 11,1-11; Lc 19,28-38; e Jo 12,12-19), manifestando a vinda do Reino que o Rei-Messias vai realizar por meio da páscoa de sua morte e ressurreição (cf. CCE 542, 559-560, 570); na sua paixão enquanto era humilhado, maltratado, zombado e coroado de espinhos (cf. Mt 27,29; Mc 15,17-20; e Jo 19,2-3) e quando foi crucificado com essa inscrição sobre sua cruz – "Este é Jesus, o Rei dos Judeus" (Mt 27,37), "O Rei dos judeus" (Mc 15,26), "Este é o Rei dos judeus" (Lc 23,38) e "Jesus de Nazaré, o rei dos judeus" (Jo 19,19).

Jesus é nosso Rei, Rei do amor, da fé, da esperança. Durante sua paixão é reconhecido como Rei, uma vez que assumiu nossos pecados em relação à Deus e por amor a nós entregou-se com o objetivo que fôssemos salvos e reconciliados com seu Pai.

Viva Jesus Cristo, nosso Rei!

Referências:
https://olharmisericordioso.org/formacao/voce-sabe-porque-celebramos-a-festa-de-cristo-rei/
https://www.vaticannews.va/pt/feriados-liturgicos/solenidade-de-cristo-rei-do-universo.html

Celebramos também:

DIA MÊS	DIA SEMANA	HORA	CELEBRAÇÃO
02	QUARTA-FEIRA	7h e 16h	Comemoração dos fiéis defuntos.
03	QUINTA-FEIRA	-	S. Martinho de Lima
04	SEXTA-FEIRA	-	S. Carlos Borromeu - 1ª sexta do mês
06	DOMINGO	-	32º Domingo Comum – Solenidade de Todos os Santos
09	QUARTA-FEIRA	-	Dedicação da Basílica de Latrão (Catedral de Roma)
10	QUINTA-FEIRA	-	S. Leão Magno
11	SEXTA-FEIRA	-	S. Martinho de Tours
12	SÁBADO	-	S. Josafá
15	TERÇA-FEIRA	-	Sto. Alberto Magno
16	QUARTA-FEIRA	-	S. Margarida da Escócia/ S. Gertrudes
17	QUINTA-FEIRA	-	S. Isabel da Hungria
18	SEXTA-FEIRA	-	Dedicação das Basílicas de S.Pedro e S.Paulo
19	SÁBADO	-	Ss. Roque Gonzalez, Afonso Rodriguez e João del Castilho
20	DOMINGO	11h,18h e 19h30	Festa de Cristo Rei
21	SEGUNDA-FEIRA	-	Apresentação de Nossa Senhora
22	TERÇA-FEIRA	-	Sta. Cecília
23	QUARTA-FEIRA	-	S. Clemente I/ S. Columbano
24	QUINTA-FEIRA	-	Ss. André Dung- Lac e Comps
25	SEXTA-FEIRA	-	S. Catarina de Alexandria
30	QUARTA-FEIRA	-	Santo André,Apóstolo

CLÍNICA VETERINÁRIA FILETTI
• vacina • cirurgia • internação
• curso de auxiliar de veterinária
Tel.: 13 3227-5770

Massas Florença
COMIDA POR KILO
das 11:30 às 15:00 hs
Av. Conselheiro Nébias, 861 - Boqueirão
(13) 3286.3849 / 3288.1852 / 3286.3111

Clave de Prata
Orquestra Coral
Contato: 13-98844-6333 13-98844-6335
www.clavedeprata.com.br

RESTAURANTE VISTA AO MAR
Av. Bartolomeu de Gusmão, 68
Embaré - Santos - (13) 3273.4411

Desde 1988
TELE SANTOS
serviços elétricos e eletrônicos
(13) 3224-1001
teleservtos@telesantos.com.br
@teleservtos
@www.telesantos.com.br

Colégio Stella Maris
O ato da instrução é a terna vocação. - Alfa Lar Claro
• EDUCAÇÃO INFANTIL
• ENSINO FUNDAMENTAL
• ENSINO MÉDIO
Tel.: (13) 3288-3241
www.redealix.org.br/stellamaris
Av. Conselheiro Nébias, 771 - Boqueirão

PROJEXE
ENGENHARIA
REFORMAS • PROJETOS • CONSTRUÇÕES
3227.9068

OSWALDO
ÓPTICA
(13) 3289.8223
oswaldooptica@hotmail.com
Av. Conselheiro Nébias, 811 - Boqueirão - Santos

Super Bazar 5 de Outubro
Santo André, 48 - Boqueirão - Santos
BazarSdeOutubro
Av. Dr. Epitácio Pessoa, 31 - Boqueirão - Santos
Tel. (13) 3288-3532 - 3288-1758
www.bazarsdeoutubro.com.br

CRUZ DE MALTA
MATERIAIS PARA CONSTRUÇÃO LTDA.
MATERIAIS ELÉTRICOS E HIDRÁULICOS
FERRAGENS - TINTAS - LOUÇAS
Tel.: 3238-1450
R. Oswaldo Cóchrane, 41 - Embaré - Santos - SP

Laticínio Marcelo
IMPORT
(13) 3234.1861
R. Lobo Viana ,54

Panificadora RAINHA DO EMBARÉ
Av. Dr. Epitácio Pessoa, 121 - Santos
Telefone: (13) 3271-7894

Clássica
Padaria Hamburgueria
AL MOCO PORQUILO
AV. EPITÁCIO PESSOA, 23 - BOQUEIRÃO

EXPEDIENTE

O Informativo da Basílica Menor de Santo Antônio do Embaré é uma publicação mensal sob responsabilidade da Pastoral da Comunicação (PASCOM) da Paróquia Santo Antonio do Embaré, Diocese de Santos-SP.
Pároco: Frei Paulo Henrique Romêro/ Coordenação: Edna Maria de Andrade. Textos: Edna Maria de Andrade, Mtb 16.915 e Giselda Braz, Mtb 12.817/ Arte e Diagramação: André de Andrade Alves / Tel. (13) 3227-5977 / Fax 3231-8244 /sec.paroquial@bsaembare.com.br / www.bsaembare.com.br / WhatsApp 13 98163-3282.